

SETTORE GIOVANILE FEMMINILE 2024/2025

Campionato Under 14 femminile Eccellenza Regionale

RIFERIMENTO

Documento "24-25 Anteprema U16 U14 ECC Reg" pubblicato all'Albo Virtuale ed inviato alle Società interessate il 20/07/24.

ISCRIZIONE

Per la gestione on-line di iscrizioni, designazioni, calendari, spostamenti gara, versamenti, risultati e classifiche le società dovranno utilizzare FIPAVONLINE con il login del Comitato Regionale Piemonte.

Email di riferimento: comgare@piemonte.federvolley.it

CATEGORIA	SCADENZA	ISCRIZIONE E DIRITTI	CONTRIBUTI GARA	REFERTO
UNDER 14 F	dal 2/09 al 7/09/2024	€ 50,00 (16,00 + 34,00)	€ 5,00 a gara	ELETTRONICO

ORGANICO DI DIRITTO

CL	CODAFF	GIRONE A
1	010050043	In Volley Chieri - Cambiano
4	010050098	A.S.D. 2d - Venaria
5	010030116	L'alba Volley A.S.D.
8	010020083	Asd Playasti
9	010030106	Libellula Volley Area Bra Asd
12	010050225	Pallavolo Pinerolo SSD a RL

CL	CODAFF	GIRONE B
2	010030037	L.P.M. Pallavolo Mondovi'
3	010050014	Gsd Valentino Volpianese
6	010040102	Agil Volley SSD a RL
7	010040093	A.S.D. Omegna Pallavolo
10	010050195	Lilliput Pallavolo SSD a RL
11	010050055	Cus Collegno Volley SSD a RL

Qualora una di queste 12 Società **rinunciasse** a partecipare al Girone di Eccellenza, non potrà essere ammessa alla Fase Regionale nemmeno nel caso in cui dovesse vincere il rispettivo Campionato Territoriale e, pertanto, concluderebbe il campionato con la Finale Territoriale.

In caso di rinuncia di una delle 12 aventi diritto si procederà alla sostituzione nel girone con una delle seguenti squadre:

13	010010009	A.S. Novi Pallavolo Dilettant.
14	010050295	Sporting Libertas Parella
15	010050289	A.S.D. 2 D Lingotto Volley
16	010010088	A.D. Alessandria Volley
17	010020092	A.S.D. Pgs Jolly Castagnole

ISCRIZIONE dal 2 al 7 settembre 2024

COMPILARE ON LINE il modulo di iscrizione elettronico nell'Area Riservata di www.fipavonline.it.

La procedura sarà disponibile dal 2/09/2024 e vi potranno accedere le società che non hanno pendenze amministrative con la FIPAV (CR e CT);

Dopo aver effettuato il login nell'Area Riservata, si troverà questa schermata:



Per iniziare la procedura di iscrizione CLIK su "Entra" e successivamente CLIK su "Iscrivi nuova squadra" Compilare, salvare, stampare, firmare il modulo di iscrizione ed inviare all'indirizzo comgare@piemonte.federvolley.it entro e non oltre la scadenza indicata, a pena di irricevibilità.

MODALITA' DI VERSAMENTO

Bonifico sul c/c/p intestato a FEDERAZIONE ITALIANA PALLAVOLO C.R. PIEMONTE

codice IBAN: **IT22H0623001126000047148740**

Nella causale specificare CHIARAMENTE: 1) codice affiliazione; 2) campionato; 3) causale

Gli ultimi 6 caratteri del TRN (identificativo disposizione) dovranno essere registrati nell'Area Contributi di fipavonline.it

CATEGORIE e LIMITI di ETA'

CATEGORIA	LIMITI DI ETA'	RETE	LIBERI
UNDER 14 F	nate dal 2011 al 2014	2.15 mt	SI

GIORNATE di GARA

CATEGORIA	GIORNO	Mattino	Pomeriggio
UNDER 14 F	DOM	11.00	15.00 – 18.00
	SAB	-	16.00 – 17.00

FORMULA DI SVOLGIMENTO

PRIMA FASE 13/10 – 14/12

Due gironi da 6 squadre con formula all'italiana con gare di AR.

I due gironi A e B sono stati composti con la sequenza del "serpentone".

SECONDA FASE 12/01 – 26/01 o 2/02

Le prime 4 squadre classificate di ogni girone accederanno alla **FASE R GOLD**, mentre le 5^a e le 6^a entreranno nelle **FASE R SILVER**.

L'accesso alla **FASE R GOLD** determina la qualificazione diretta alla Fase Regionale come testa di serie.

Al termine di questa Seconda Fase di Eccellenza Regionale tutte le squadre entreranno nei Tabelloni Territoriali, secondo le formule stabilite dai singoli CT.

RINUNCE E RITIRI Art. 13 Regolamento Gare

SCALA DELLE SANZIONI	U14
Ritiro dal campionato dopo pubblicazione calendario definitivo	€ 200,00
Rinuncia preannunciata ad una gara	€ 15,00
Rinuncia non preannunciata ad una gara	€ 20,00
Rinuncia seconda gara e conseguente ritiro o ritiro durante il campionato	€ 250,00
Rinuncia a una gara di Fase Finale con estromissione da Fase Regionale	€ 250,00
Rinuncia per mancanza apparato DAE con addetto	€ 100,00

NOTE ORGANIZZATIVE

OMOLOGAZIONE IMPIANTO

Si richiede alle Società ospitanti un impianto di gioco omologato almeno per i Campionati Regionali di Serie C e D.

ADDETTO ALL'ARBITRO

OBBLIGATORIO.

OBBLIGO PRESENZA DEL DEFIBRILLATORE (DAE)

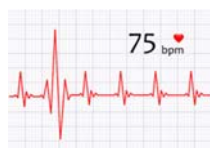

Sarà OBBLIGATORIO il Servizio di PRIMO SOCCORSO con la presenza di un defibrillatore semiautomatico e dell'addetto al suo utilizzo (maggiorescente) durante tutte le gare dei Campionati Regionali e Territoriali.

La mancanza del defibrillatore o dell'addetto abilitato al suo utilizzo, comporterà la MANCATA DISPUTA DELLA GARA.

In sede di omologa la squadra ospitante sarà sanzionata dal Giudice Unico Regionale con la perdita dell'incontro con il punteggio più sfavorevole e la sanzione pecuniaria di € 100,00.

REFERTO ELETTRONICO

L'utilizzo del referto elettronico è obbligatorio per tutte le gare dei Gironi di Eccellenza.

Il mancato utilizzo del Referto Elettronico verrà sanzionato.

ASSENZA	1 [^]	2 [^]	3 [^] e seguenti
SANZIONE	Ammonizione	Diffida	Sanzione € 40,00

SEGNAPUNTI ASSOCIATO

Si ricorda che la mancata presentazione del segnapunti abilitato alla funzione, farà sì che alla Società ospitante sia comminata una sanzione pecuniaria.

PALLONI - Articolo 31 del Regolamento Gare

Si devono utilizzare esclusivamente palloni colorati della marca MIKASA e MOLTEN, in tutti i tipi e modelli omologati dalla FIVB. nella sezione " FIVB Homologated Equipment List" - edition 15 October 2018.

Per maggiore chiarezza si riportano i modelli dei palloni da poter utilizzare:

MIKASA: MVA 200 MVA 300 V200 CEV V200W V300W

MOLTEN: V5M 5000

ELENCHI ATLETE



Se una società iscrive una squadra U16F al girone di Eccellenza Regionale e una o più squadre U16F nei gironi territoriali, **non potrà mescolare gli organici** fino alla Fase Finale Regionale.

Il CAMP 3 della prima giornata di campionato U16F **definerà l'organico delle varie squadre U16F** delle società che partecipano al girone di Eccellenza Regionale e rimarrà inalterato fino alla eventuale qualificazione alla Fase Finale Regionale.

Alla Fase Finale Regionale, infatti, può qualificarsi una sola squadra per codice di affiliazione.

Qualora durante la stagione, fosse necessario inserire una atleta che disputa il campionato U16F territoriale nell'organico U16F ECC Regionale, la stessa non potrà più giocare nella squadra U16F territoriale né comparire sul CAMP3.

Responsabilità della Società

Si ricorda che la Società è **l'unica responsabile** della corretta applicazione di questa procedura.

PARTECIPAZIONE A REFERTO

- Ogni squadra potrà iscrivere a referto:
- **14 (12 atlete più 2 Libero)**
- **13 (12 atlete più 1 Libero) NON CONSENTITO**
- **13 (11 atlete più 2 Libero)**
- **12 (12 atlete senza alcun Libero)**
- **12 (11 atlete più 1 Libero)**
- **12 (10 atlete più 2 Libero)**

Resta consentita la possibilità di utilizzare 2 Libero anche nei casi in cui ci siano dagli 8 ai 12 atleti (2 Libero compresi). Vedi quanto riportato nella Guida Pratica a pag. 43.

VISITA MEDICA ATLETE

Per TUTTE le atlete che partecipano al campionato è prevista la visita medica di idoneità agonistica.

OBBLIGATORIETA' DELLA PRESENZA DELL'ALLENATORE IN PANCHINA

Nei campionati regionali e provinciali TUTTE le società (tranne le neo-affiliate) sono tenute all'obbligo di iscrizione a referto e relativa presenza in panchina di almeno un allenatore.

ASSENZE	1	2	3	4 e seg.
SANZIONE	Richiamo	Ammonizione	Diffida	Sanzione € 60,00

SPOSTAMENTO GARE (Data – Orario – Campo)

IMPORTANTE - ULTIME GIORNATE di CAMPIONATO

Per la regolarità del campionato, nelle ultime due giornate di gara della regular season e nell'ultima giornata delle altre fasi **NON** saranno concessi posticipi di data; saranno concessi soltanto anticipi in base alle norme vigenti.

NORMATIVA

Dopo l'inizio del campionato, non sono previsti spostamenti di gare se non in casi eccezionali, che verranno esaminati ed eventualmente autorizzati dalla Commissione Gare a mente degli articoli 15 – 24 – 25 - 26 del Regolamento Gare.

PROCEDURA

- Utilizzo dell'apposita SEZIONE nell'Area Riservata del sito fipavonline.it.
- **Richiesta variazione motivata e acquisizione on-line dell'accettazione della società avversaria entro 5 giorni dalla data della gara in calendario.**
- Se l'accettazione della squadra avversaria non verrà apposta **entro i 5 giorni** dalla data della gara, la C.O.G.R. rifiuterà lo spostamento.
- Se la C.O.G.R. ne ravviserà la correttezza, approverà lo spostamento addebitando alla squadra richiedente, la relativa tassa di € 35,00 nell'Area Contributi di fipavonline.it.
- La contabile del bonifico dovrà pervenire entro 48 ore dalla ratifica da parte della C.O.G.R.

SPOSTAMENTI DI DATA

- ANTICIPO: Le gare potranno essere anticipate nella settimana precedente.
- POSTICIPO: Nel caso non fosse possibile ANTICIPARE la gara nei termini descritti, la stessa potrà essere disputata al lunedì o martedì successivo.

SPOSTAMENTI DI ORARIO

- E' indispensabile l'accettazione della squadra avversaria.

SPOSTAMENTI DI CAMPO

- La variazione può essere effettuata entro tre ore dall'inizio della gara, senza il versamento di alcuna tassa.
- In caso di indisponibilità dell'impianto, per non condizionare la regolarità del campionato, si ricorda che è possibile disputare sino ad un massimo di **tre** gare in un altro impianto, regolarmente omologato per l'a.s. 24/25 per la stessa categoria o superiore, senza dover effettuare il versamento dell'omologa del campo.

CAMPO DI RISERVA

La Consulta Regionale ha deliberato la NON OBBLIGATORIETA' del Campo di Riserva.

La gara NON disputata, per inagibilità del campo accertata dall'Ufficiale di Gara, dovrà essere TASSATIVAMENTE RECUPERATA ENTRO IL 15° GIORNO SUCCESSIVO alla data in cui non si è disputata. Nel caso di mancato accordo tra le società, comunicato per iscritto entro 48 ore dalla mancata disputa, la C.O.G.R. fisserà la data del recupero nella giornata indicata dalla società sul Modulo di Iscrizione al campionato.

CONDIZIONI ATMOSFERICHE

In caso di particolari condizioni atmosferiche il Comitato Territoriale, verificato lo stato di grave disagio tramite i servizi pubblici di allerta meteo, può autorizzare il rinvio delle gare. Le stesse gare dovranno essere recuperate entro 15 giorni, nella giornata che la società ha indicato all'atto dell'iscrizione al campionato per il recupero. In caso di mancato accordo la C.O.G.R. deciderà d'autorità i termini della gara di recupero, fissandola nel primo giorno utile.

CONVOCAZIONE ATLETE

In caso di atlete convocate per stage e/o gare delle Nazionali o nella Selezione Regionale o Territoriale sarà possibile anticipare o posticipare **di max 7 giorni**, dal termine dell'evento, la data della gara, previa collaborazione attiva della squadra avversaria.

In caso di mancato accordo fra le Società, prima dell'evento, il recupero sarà fissato d'ufficio dalla C.O.G.R. nel giorno indicato per i recuperi, dalla Società ospitante, nel modulo di iscrizione al campionato.

Per tutti gli altri casi che prevedano atlete che giocano in più squadre, lo spostamento sarà concesso solamente previo accordo tra le Società e previa richiesta ampiamente motivata alla C.O.G.R.

PROVVEDIMENTI DISCIPLINARI e COMUNICATO UFFICIALE

La Commissione Gare e il Giudice Sportivo effettuano la seduta di omologazione delle gare ogni mercoledì.
Il Comunicato Ufficiale viene pubblicato **il mercoledì dopo le ore 20.00** e affisso, come unica notifica ufficiale, all'Albo Virtuale sul sito <http://www.piemonte.federvolley.it>

NOTA BENE!

E' obbligo delle Società sportive consultare settimanalmente il Comunicato Ufficiale.

Nessuna doglianza potrà essere sollevata a seguito della mancata presa visione dei Comunicati Ufficiali.

EFFETTI DELLE DECISIONI

prese dall'organo giudicante, decorrono dal giorno successivo all'affissione all'Albo Virtuale. Pertanto le squalifiche e le sospensioni da ogni attività federale decorrono dal **giovedì**. (Reg. Giurisdizionale artt. 1, 110, 111, 112, 114).

MODALITA' DI RISCOSSIONE DELLE MULTE

La somma da pagare a titolo di multa, deve essere versata al Comitato Territoriale entro quindici giorni dalla data di pubblicazione della decisione. (Vedi Reg. Giurisdizionale art. 110 per ulteriori informazioni).

NORME TECNICHE

DOPPIO FALLO

Nei campionati Under 13 e Under 14, non si applicherà la Regola 9.3.4 relativa al fallo di DOPPIO TOCCO ("un giocatore tocca la palla due volte in successione o la palla tocca in successione varie parti del corpo") limitatamente alla sola valutazione del secondo tocco di squadra effettuato in "palleggio" e che non sia intenzionalmente di attacco. Fermo restando che il criterio valutativo dei tocchi di palla deve essere improntato a garantire la continuità del gioco coerentemente con il contesto tecnico della gara, ne consegue che non dovranno essere sanzionati falli di doppio tocco (cosiddette "doppie") quando un qualsiasi giocatore, non necessariamente un palleggiatore, effettua un secondo tocco di squadra in palleggio che non sia intenzionalmente diretto verso il campo avversario (in tale caso l'approccio valutativo dovrà essere analogo a quello del terzo tocco di squadra).

Si conferma quanto previsto dalle Regole 9.2.3.2 ("al primo tocco di squadra, la palla può toccare consecutivamente più parti del corpo di un giocatore, a condizione che tali contatti avvengano nel corso di un'unica azione") e 9.3.3. (fallo di palla trattenuta: "la palla è fermata e/o lanciata, non rimbalza al tocco").

RANKING per a.s. 25/26

La formazione del RANKING per i gironi di U14F Ecc. Reg. seguirà i seguenti criteri:

1. nei posti da 1 a 8 le società che si sono classificate ai primi 8 posti della Fase Regionale U13F 24/25;
2. nei posti da 9 a 12 le società che hanno partecipato alla **Final Four U14F 24/25.*****
3. nei posti rimanenti, le società che si sono classificate dal 9^a al 16^a posto della Fase Regionale U13F 24/25.

IMPORTANTE*** Poiché alle Fasi Regionali dei Campionati di Categoria è possibile accedere con una sola squadra per codice di affiliazione, qualora, inserendo le 4 finaliste della U14F 24/25, lo stesso codice di affiliazione fosse già presente nelle prime 8 posizioni del ranking, si procederà ad inserire, in ordine di classifica avulsa, il primo codice avente diritto a partire dalla 9^a posizione della Fase Regionale U13F 24/25.

ALTRI RIFERIMENTI

Per quanto non contemplato nella presente circolare, valgono le norme previste dai Regolamenti Federali, dalla Guida Pratica 24/25 e dal Report della Consulta Regionale del 5-6 luglio 24.