

CAMPIONATI REGIONALI SERIE C e D Maschile e Femminile 2024/2025

NORME ORGANIZZATIVE

Si ricorda che le operazioni di riaffiliazione per l'a.s. 24/25 devono precedere qualsiasi altra operazione.

MODALITA' DI VERSAMENTO

Tutti i versamenti dovuti a qualsiasi titolo al CR Piemonte potranno essere versati con Bonifico sul c/c/p intestato a FEDERAZIONE ITALIANA PALLAVOLO C.R. PIEMONTE codice IBAN: **IT22H0623001126000047148740**

Nella causale specificare CHIARAMENTE: **1) CODICE AFFILIAZIONE**; 2) campionato; 3) causale. Registrare le ultime 6 cifre del CRO nella sezione "Contributi".

ISCRIZIONE

La procedura è da effettuarsi esclusivamente on-line sul portale www.fipavonline.it nell'Area Riservata di ciascuna società sportiva **dal 20 al 25 luglio 2024**.

Menù "Squadre e Società" → ISCRIVI NUOVA SQUADRA.

Compilare il form di iscrizione, salvare, registrare le ultime 6 cifre del CRO nella sezione "Contributi", stampare il modulo di iscrizione ed inviare il file .pdf via email all'indirizzo:

comgare@piemonte.federvolley.it insieme alle contabili dei due bonifici di Iscrizione e **Cauzione (vedi paragrafo dedicato)**.

CONTRIBUTI	SERIE C	DETTAGLIO	SERIE D	DETTAGLIO	SCADENZA
Iscrizione	€ 500,00	€ 260,00	€ 340,00	€ 130,00	25/07/2024
Concorso spese generali di gestione		€ 240,00		€ 210,00	
Cauzione (vedi paragrafo dedicato)	€ 260,00		€ 260,00		25/07/2024
Contributo singola gara	€ 90,00		€ 75,00		-

CAUZIONE

Per la stagione 2024/2025 la cauzione è stata confermata in **€ 260,00** sia per la serie C che per la serie D.

- Si informa che è a disposizione delle Società che hanno partecipato ai Campionati Regionali di Serie CM, CF, DM, DF il deposito cauzionale versato od integrato all'atto dell'iscrizione per la stagione 2023/2024. **Le società interessate alla restituzione della cauzione**, sono invitate ad inviare apposita richiesta a firma del legale rappresentante (modulo predisposto da inviare via mail a comgare@piemonte.federvolley.it) **entro il 15/07/24** fornendo, peraltro, le coordinate bancarie (IBAN) del conto sul quale verrà accreditata la somma dovuta.
- È facoltà delle società che hanno disputato i Campionati Regionali di Serie CM, CF, DM, DF 23/24 e parteciperanno a quelli dell'a.s. 24/25 **autorizzare**, in forma esplicita, questa Federazione **entro il 15/07/24** (modulo predisposto da inviare via mail a comgare@piemonte.federvolley.it) a **trattenere** detta somma quale deposito cauzionale per la stagione 24/25.

PRECISAZIONI

TRATTENIMENTO: la Società che nella stagione 24/25 partecipa ad un Campionato Regionale di serie C o D come nella stagione precedente, potrà autorizzare a trattenere la somma versata nel 23/24 quale deposito cauzionale anche per la stagione 24/25.

VERSAMENTO:

1. le Società promosse in serie D o retrocesse in serie C dovranno versare per intero la cauzione relativa alla stagione 24/25 con bonifico bancario.
2. le Società che nella stagione 23/24 non hanno disputato Campionati Regionali e hanno acquisito un titolo di serie C o D 24/25 dovranno versare per intero la cauzione relativa alla stagione 24/25.

RESTITUZIONE: le Società promosse in Serie B o retrocesse nelle serie territoriali oppure che hanno ceduto il diritto sportivo dovranno richiedere la restituzione del deposito cauzionale 23/24.

RITARDO ISCRIZIONE

Ai sensi delle vigenti disposizioni, entro 5 giorni dalla data di scadenza (e cioè entro il 30/07/2024) potranno essere accettate le richieste di iscrizione pervenute in ritardo previa maggiorazione del 50% del contributo di iscrizione.

- **SERIE C:** € 260,00 + **130,00** (50%) = € 390,00
- **SERIE D:** € 130,00 + **75,00** (50%) = € 205,00.

Non saranno prese in considerazione iscrizioni pervenute successivamente al termine su indicato, (fa fede la data del bonifico), né quelle avanzate da Società Sportive NON affiliate aventi con la FIPAV ed in particolare con il Comitato Regionale e/o Territoriale, pendenze economiche.

GIORNI di GARA

- **SABATO** tra le ore 17.00 e le ore 21.00;
- **DOMENICA** tra le ore 16.00 e le ore 18.30.

ALTERNANZE e CONCOMITANZE nell'uso dell'impianto tra due o più squadre

1. E' assolutamente obbligatorio inserire, sul modulo di iscrizione, nell'apposito campo, eventuali richieste di concomitanze/alternanze con altre squadre/Società che utilizzano lo stesso campo.
2. Nel richiedere concomitanze/alternanze con squadre che disputano **campionati di sport diversi è necessario inviare al più presto il calendario delle gare delle suddette squadre** e comunicare le problematiche esistenti, prevedendo già soluzioni alternative (orari diversi, giorni diversi).

RICORDIAMO di posizionare al SABATO le gare delle squadre composte da atleti giovani, impegnati anche nei campionati di categoria, che si disputano normalmente la domenica.

GIORNO PER RECUPERI O RIPETIZIONI DELLE GARE

Sul modulo di iscrizione è importante compilare con la massima attenzione la parte relativa al giorno di recupero; infatti alle Società è fatto obbligo di disputare i recuperi o le ripetizioni delle gare in giorni infrasettimanali con orario di inizio gara dalle ore 20.30 alle ore 21.00.

Ciascun sodalizio dovrà indicare uno di questi giorni: **MARTEDI, MERCOLEDI, GIOVEDI.**

CALENDARI

I calendari PROVVISORI saranno pubblicati su fipavonline entro il 10 settembre 2024. Le Società potranno richiedere eventuali variazioni di campo e/o orario di gioco entro il 25 settembre 2024.

IMPORTANTE ULTIME GIORNATE

Per la regolarità dei campionati di Serie C e D **nelle ultime 3 giornate** NON saranno concessi posticipi di orario e/o di data; saranno concessi soltanto anticipi in base alle norme vigenti.

Inoltre **tutte le gare INFLUENTI dell'ultima giornata** della regular season si dovranno disputare **lo stesso giorno allo stesso orario**, che sarà valutato girone per girone in base alle concomitanze con i Campionati Nazionali, all'orario più utilizzato dalle squadre che disputano gare influenti. Eventuali situazioni problematiche saranno valutate in presenza della classifica aggiornata.

RITIRI e RINUNCE

CAUSALE	SERIE C	SERIE D
Ritiro prima del sorteggio	€ 800,00	€ 700,00
Ritiro dopo pubblicazione calendario definitivo	€ 2.000,00	€ 1.800,00
Ritiro durante il campionato	€ 2.000,00	€ 1.800,00
Rinuncia preannunciata ad una gara	€ 250,00	€ 200,00
Rinuncia ad una gara	€ 400,00	€ 300,00

CONTRIBUTI GARA

Per ciascuna gara di regular season e di play off deve essere versato un contributo.

SERIE C	€ 90,00 a gara	SERIE D	€ 75,00 a gara
---------	----------------	---------	----------------

I contributi gara della regular season dovranno essere versati in due rate.

RATA 1: entro il 30 /10/24, comprende tutte le gare che si disputano entro il 31/12/2024.

RATA 2: entro il 31/01/25, comprende le rimanenti gare della R.S.

Gli importi saranno predisposti nella sezione CONTRIBUTI dell'Area Riservata.

MODALITA' DI VERSAMENTO

Bonifico sul c/c/p intestato a FEDERAZIONE ITALIANA PALLAVOLO C.R. PIEMONTE

codice IBAN: **IT22H0623001126000047148740**

Nella causale specificare CHIARAMENTE: 1) codice affiliazione; 2) campionato; 3) causale.

Registrare le ultime 6 cifre del CRO nella sezione "Contributi".

OBBLIGO PRESENZA DEL DEFIBRILLATORE (DAE)

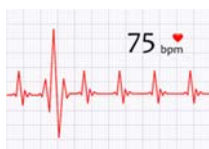

Durante tutte le gare di tutti i Campionati è OBBLIGATORIO il Servizio di PRIMO SOCCORSO con la presenza di un defibrillatore semiautomatico, che dovrà essere posizionato in modo tale da garantirne, in caso di necessità, un immediato utilizzo, e di una persona maggiorenne in possesso di valida abilitazione al suo impiego.

L'addetto all'utilizzo del defibrillatore, purché maggiorenne, e il Medico di Servizio possono essere anche qualsiasi tesserato iscritto al CAMP3, e quindi anche il dirigente in panchina, l'addetto all'arbitro, il segnapunti, gli allenatori, ecc., purché abilitati alla funzione.

Per ulteriori particolari in materia si rimanda a quanto contenuto nella Guida Pratica 2024/2025.

La mancanza del defibrillatore o dell'addetto abilitato al suo utilizzo, comporterà la MANCATA DISPUTA DELLA GARA.

In sede di omologa la squadra ospitante sarà sanzionata dal Giudice Unico Regionale con la perdita dell'incontro con il punteggio più sfavorevole e la sanzione pecuniaria di **€ 100,00**.

PALLONI - Articolo 31 del Regolamento Gare

Tutti gli incontri ufficiali di Campionato e Coppa della stagione sportiva 2022/2023 si devono disputare esclusivamente con palloni delle marche MIKASA e MOLTEN, in tutti i tipi e modelli omologati FIVB nella sezione "FIVB Homologated Equipment List" - edition 15 October 2018.

Nel caso in cui la squadra ospitante non metta a disposizione i palloni delle marche e modelli sotto indicati, la gara non potrà essere disputata e la squadra ospitante in sede di omologa sarà sanzionata dal Giudice Sportivo con la perdita dell'incontro con il punteggio più sfavorevole.

Per maggiore chiarezza si riportano i modelli dei palloni che si possono utilizzare:

MIKASA:	MVA 200	MVA 300	V200W	V200W CEV	V300W
MOLTEN:	V5M 5000				

ADDETTO ALL'ARBITRO

E' obbligatoria la presenza del Dirigente addetto all'Arbitro (Dirigente della Società ospitante, regolarmente tesserato con la F.I.P.A.V.) alle gare dei Campionati Regionali di Serie C, D, U16, U14 ER e Coppa Piemonte.

I suoi compiti principali sono:

- accogliere gli Arbitri al loro arrivo in palestra e assisterli nelle operazioni preliminari di controllo delle attrezzature del campo di gioco
- posizionarsi, durante la gara, in un punto del campo dove possa essere facilmente reperibile e da dove possa intervenire tempestivamente su richiesta degli arbitri
- accompagnare, a fine gara, gli Arbitri nello spogliatoio, rimanendo a loro disposizione finché non avranno lasciato la palestra.

REFERTO ELETTRONICO - TbtScoresheet

L'utilizzo del referto elettronico è obbligatorio per tutte le gare dei Campionati di Serie C e Serie D.

Il software utilizzato per le gare dei suddetti campionati è disponibile in forma completamente gratuita per le Società all'indirizzo:

https://www.tiebreaktech.com/downloadACE_CM/TbtScoresheet/downloadTBTS.php?

Per ciascun campionato cui partecipa la Società sono necessari user e password che vengono comunicati nella settimana precedente l'inizio del campionato direttamente da TIEBREAKTECH. (a questo proposito ricordarsi di consultare sempre la cartella SPAM)

Apposito Corso gratuito verrà indetto prima dell'inizio dei Campionati.

Il mancato utilizzo del Referto Elettronico verrà così sanzionato:

	1	2	3^ e seguenti
SANZIONE	Ammonizione	Diffida	Sanzione € 40,00

PARTECIPAZIONE AI DIVERSI CAMPIONATI

SERIE CM

La Consulta Regionale ha confermato la possibilità per gli atleti nati dal **2006** al **2009** di disputare sempre e solo con la Società di appartenenza **un massimo di 10 incontri** nel **Campionato di Serie CM** e partecipare regolarmente al campionato di **Prima Divisione M**. Naturalmente, nel momento in cui l'atleta entra in campo in Serie C per l'undicesima volta, non potrà più giocare nel campionato inferiore. Tale norma si applica soltanto su due campionati per atleta.

SERIE CF

La Consulta Regionale ha confermato la possibilità per le atlete nate dal **2007** al **2010** di disputare sempre e solo con la Società di appartenenza **un massimo di 10 incontri** nel **Campionato di Serie CF** e partecipare regolarmente al campionato di **Prima Divisione F**. Naturalmente, nel momento in cui l'atleta entra in campo in Serie C per l'undicesima volta, non potrà più giocare nel campionato inferiore. Tale norma si applica soltanto su due campionati per atleta.

SERIE DF (Società CT Torino)

La Consulta Regionale ha confermato la possibilità per le atlete nate dal **2007** al **2010** di disputare sempre e solo con la Società di appartenenza **un massimo di 10 incontri** nel **Campionato di Serie DF** e partecipare regolarmente al campionato di **Seconda Divisione F**. Naturalmente, nel momento in cui l'atleta entra in campo in Serie D per l'undicesima volta, non potrà più giocare nel campionato inferiore. Tale norma si applica soltanto su due campionati per atleta.

OBBLIGO di PARTECIPAZIONE AI CAMPIONATI di CATEGORIA

Si ricorda che le società di serie B1 - B2 - C - D non possono assolvere l'obbligo di partecipazione ai campionati di categoria tramite convenzione con altra società.

La società che, avendone il diritto sportivo, intenda iscriversi al Campionato Regionale di Serie C o D dovrà **OBBLIGATORIAMENTE** iscrivere ai Campionati Territoriali di Categoria:

CAMPIONATO		SQUADRE OBBLIGATORIE
Serie C Femminile	1	a scelta tra U18 - U16 - U14 - U13
Serie D Femminile	1	a scelta tra U18 - U16 - U14 - U13
Serie C Maschile	1	a scelta tra U19 - U17 - U15
Serie D Maschile	1	a scelta tra U19 - U17 - U15

SANZIONE: Vedi Report Consulta Regionale del 5-6 luglio 24.

PRESENZA DELL'ALLENATORE IN PANCHINA

Si ricorda che è obbligatoria, nei campionati regionali di Serie C e D, la presenza in panchina del Primo Allenatore in possesso della qualifica di 2^a grado.

Come stabilito alla pag. 16, 17 della **Guida Pratica – Allenatori**, a partire dalla prima assenza la società verrà così sanzionata:

ASSENZE	1	2	3	4 e seg.
SANZIONE	Richiamo	Ammonizione	Diffida	Sanzione € 120,00

In relazione alla qualifica, gli allenatori possono svolgere la loro attività secondo la seguente tabella:

QUALIFICA	ALLIEVO	1 ^a GRADO	2 ^a GRADO	3 ^a GRADO
SERIE D	NO	2 ^a ALL	1 ^a o 2 ^a ALL	1 ^a o 2 ^a ALL
SERIE C	NO	2 ^a ALL	1 ^a o 2 ^a ALL	1 ^a o 2 ^a ALL

SPOSTAMENTI e RECUPERI GARA

- Contributo per lo spostamento gara **€ 50,00** (vedi modalità di versamento contributi gara).
- La richiesta di spostamento dovrà essere effettuata solo ed esclusivamente sul portale fipavonline nell' area riservata della società richiedente ed accettata dalla società avversaria entro 5 giorni dalla data in calendario.
- La C.O.G.R. può respingere la richiesta di spostamento se non ne ravvisa gli estremi o la ritiene pregiudizievole al regolare svolgimento del campionato.
- Lo spostamento diverrà esecutivo solo dopo l'approvazione della C.O.G.R., che confermerà on line lo spostamento e le Società riceveranno la comunicazione a mezzo email.

CASISTICA

- In caso di **posticipo**, il recupero della gara dovrà essere effettuato **entro i quindici giorni successivi** alla data in calendario. In caso di mancato accordo fra le Società, sarà fissato d'ufficio dalla C.O.G.R. nel giorno indicato per i recuperi dalla Società ospitante, nel modulo di iscrizione al campionato.
- In caso di giocatori di squadre partecipanti ai Campionati Regionali **convocati** per stage e/o gare delle Nazionali o convocati in Selezione Regionale, sarà possibile anticipare o posticipare di max 7 giorni, dal termine dell'evento, la data della gara previa collaborazione attiva della squadra avversaria. In caso di mancato accordo fra le Società, il recupero sarà fissato d'ufficio dalla C.O.G.R. nel giorno indicato per i recuperi, dalla Società ospitante, nel modulo di iscrizione al campionato.
- Per tutti gli altri casi che prevedano giocatori che giocano in più squadre, lo spostamento sarà concesso solamente previo accordo tra le Società e previa richiesta ampiamente motivata alla C.O.G.R.
- In caso di **indisponibilità dell'impianto**, per non condizionare la regolarità del campionato, si ricorda che **è possibile disputare sino ad un massimo di tre gare in un altro impianto**, regolarmente omologato per l'a.s. 24/25 per la stessa categoria o superiore, **senza dover effettuare il versamento dell'omologa del nuovo campo**.
- In caso di recupero gara disposto dal Giudice Sportivo, la C.O.G.R. fisserà d'ufficio la gara nel giorno (indicato dal sodalizio ospitante nel modulo di iscrizione) immediatamente successivo alla data di affissione del provvedimento. Su accordo dei sodalizi, previa autorizzazione della C.O.G.R., la data potrà essere variata, mantenendo come limite i 15 giorni successivi alla data del calendario.
- Nessuno spostamento di data verrà concesso nelle ultime tre giornate di campionato.**
In caso di gravi e documentate necessità le gare potranno essere solamente ANTICIPATE sempre previo accordo tra le parti.

ISTANZA AVVERSO IL RISULTATO DI GARA

In merito all'eventuale proposizione di istanza avverso il risultato di una gara, la procedura è regolata minuziosamente dall'art. 23 del Regolamento Giurisdizionale, che impone il rispetto di precisi vincoli formali, pena la dichiarazione di inammissibilità.

1. L'Istanza va preannunciata dal capitano al primo arbitro, verbalmente, AL MOMENTO del verificarsi del fatto, che dà luogo alla contestazione;
2. il primo arbitro è tenuto ad annotare immediatamente il preannuncio nel referto di gara ed il capitano della squadra ha il diritto di accertare l'avvenuta annotazione. In difetto di questa annotazione l'Istanza è inammissibile;
3. nel caso in cui la Società intenda proseguire l'azione, entro i quindici minuti successivi alla fine della gara, un dirigente del sodalizio o il capitano della squadra deve confermare per iscritto l'Istanza al primo arbitro, il quale provvederà ad annotare sul referto l'avvenuta conferma; in difetto di questa annotazione l'Istanza è inammissibile.
4. Sempre a pena di inammissibilità, l'istanza, unitamente ai motivi, deve essere inoltrata entro ventiquattro ore e comunque entro il primo giorno ferialo successivo alla conclusione della gara all'affiliato avversario e al Giudice Sportivo Regionale, affinché possa tenerne conto in sede di omologazione.

La copia inviata al Giudice Sportivo Regionale deve avere allegate, a pena d'inammissibilità, l'attestazione dell'invio al sodalizio contro interessato e la ricevuta del pagamento della tassa di € 80,00 (art. 7 comma 3 del Regolamento Giurisdizionale) Si consiglia l'invio tramite PEC cr.piemonte@pec.federvolley.it.

COMUNICATO UFFICIALE E SANZIONI DISCIPLINARI

Comunicato Ufficiale Gare e decisioni del Giudice Sportivo Regionale vengono pubblicate il mercoledì dopo le ore 20.00, dopo ogni giornata/turno (salvo casi eccezionali che saranno comunque segnalati), sul Sito Istituzionale del Comitato Regionale Piemonte, nell'Albo Virtuale [\[https://piemonte.federvolley.it/comunicati-ufficiali/\]](https://piemonte.federvolley.it/comunicati-ufficiali/), che vale come notifica Ufficiale. E' obbligo delle Società sportive consultare il Comunicato Ufficiale.

Nessuna doglianza potrà essere sollevata a seguito della mancata presa visione dei Comunicati Ufficiali.

EFFETTI DELLE DECISIONI

Gli effetti delle decisioni prese dall'organo giudicante, decorrono dal giorno successivo all'affissione all'Albo Virtuale. Pertanto le squalifiche e le sospensioni da ogni attività federale decorrono dal giovedì. (Reg. Giurisdizionale artt. 1, 110, 111, 112, 114).

MODALITA' DI RISCOSSIONE DELLE MULTE

La somma da pagare a titolo di multa, deve essere versata al Comitato Regionale entro quindici giorni dalla data di pubblicazione della decisione. (Vedi Reg. Giurisdizionale art. 110 per ulteriori informazioni).

ESTRAZIONE ATTI

Gli interessati dei procedimenti, nei casi previsti dal Regolamento Giurisdizionale, hanno il diritto di prendere visione degli atti del procedimento e di estrarne copia presso la Segreteria del Giudice Sportivo.

RECLAMO E RECLAMO D'URGENZA

Il reclamo avverso i provvedimenti emessi dal Giudice Sportivo Regionale, si propongono alla Corte Sportiva di Appello entro il termine perentorio di cinque giorni dal giorno successivo a quello della data di affissione all'albo del relativo Comunicato Ufficiale.

Mentre, il reclamo d'Urgenza avverso i provvedimenti emessi dal Giudice Sportivo Regionale, devono pervenire alla Corte Sportiva di Appello, entro e non oltre le ore 12.00 del giorno successivo alla data di affissione del provvedimento.

Si precisa che il procedimento di appello d'urgenza può essere proposto qualora:

1. in prima istanza sia stata inflitta la sanzione disciplinare della perdita della gara e gli effetti della sanzione pregiudichino i diritti del sodalizio dichiarato perdente a partecipare a gare e/o a fasi di campionati, o di altre manifestazioni agonistiche ufficiali della FIPAV, che si devono disputare o avranno inizio nelle due giornate di gara immediatamente successive alla sua pronuncia;
2. in prima istanza sia stata inflitta, a giocatori ed allenatori, la sanzione della squalifica fino a tre giornate di gara ovvero la sospensione fino a trenta giorni e tali sanzioni debbano esporsi durante fasi di campionato od altre manifestazioni ufficiali della FIPAV che si devono disputare o avranno inizio nelle giornate di gara immediatamente successive alla loro pronuncia.

INFORMATIVA AI SENSI DEGLI ARTT. 13 E 14 DEL REG. EU 679/16

Ai sensi degli articoli 13 e 14 della Legge n. 679 del 2016, si informa che i dati forniti verranno trattati per finalità strettamente connesse all'attività sportiva della pallavolo ed in modo da garantirne la sicurezza anche attraverso strumenti automatizzati come precisato nelle informative sottoscritte in sede di tesseramento presso FIPAV.

Il conferimento di tali dati è necessario per l'espletamento delle formalità connesse all'attività sportiva cui si riferiscono e per gli obblighi correlativi.

Pertanto, un eventuale rifiuto a fornire tutti i dati richiesti, potrebbe comportare l'impossibilità di omologazione e completamento dell'iscrizione ai campionati. I dati verranno trattati per tutta la durata del rapporto di iscrizione ai campionati ad anche successivamente per le finalità istituzionali della FIPAV. Titolare del trattamento dei dati personali è la Federazione Italiana Pallavolo.

Il DPO è contattabile all'indirizzo dpo@federvolley.it.

RIFERIMENTI NORMATIVI

Per quanto non contemplato nella presente circolare, valgono le norme previste dai Regolamenti Federali, dalla Guida Pratica 24/25 e dal Report della Consulta Regionale del 5-6 luglio 24.

NORME DI INDIZIONE

La Federazione Italiana Pallavolo indice e organizza tramite il Comitato Regionale Piemonte i Campionati di Serie C e D Maschile e Femminile 2024/2025 con le seguenti caratteristiche:

SERIE	SQUADRE	GIRONI	FORMULA R.S.	RETE mt	LIBERI
CF	28	2 da 14	all'italiana con gare A/R	2,24	SI
DF	42	3 da 14	all'italiana con gare A/R	2,24	SI

CM	14	1 da 14	all'italiana con gare A/R	2,43	SI
DM	28	2 da 14	all'italiana con gare A/R	2,43	SI

In base al numero di squadre iscritte la predetta formulazione potrebbe subire modifiche.

DURATA DEGLI INCONTRI e CLASSIFICA

Tutte le partite devono essere disputate al meglio di 3 set su 5 con il Rally Point System.

Per la classifica si applica il seguente sistema di punteggio:

3 punti alla vittoria per 3-0 e 3-1;

2 punti alla vittoria per 3-2;

1 punto alla sconfitta per 2-3;

0 punti alla sconfitta per 1-3 e 0-3.

PERIODO DI SVOLGIMENTO

MESE	DATE	TIPO
SETTEMBRE	14/15, 21/22, 28/29	Coppa Piemonte
OTTOBRE	12, 19, 26	CF, DF, CM, DM
NOVEMBRE	2, 9, 16, 23, 30	CF, DF, CM, DM
DICEMBRE	7, 14, 21	CF, DF, CM, DM
DICEMBRE	8	Coppa Piemonte 2F
GENNAIO	11, 18,	CF, DF, CM, DM
GENNAIO	25, 26	Coppa Finali
FEBBRAIO	1, 8, 15	CF, DF, CM, DM
FEBBRAIO	22-23	Assemblea Nazionale
MARZO	1, 8, 15, 22, 29	CF, DF, CM, DM
APRILE	5, 12, 26	CF, DF, CM, DM
MAGGIO	3, 10	CF, DF, CM, DM
MAGGIO	17, 21, 24, 28, 31	CF, DF, CM, DM Play O
GIUGNO	4	CF, DF, CM, DM Play O

PROMOZIONI E RETROCESSIONI

Al termine della Regular Season dei campionati di Serie CF, CM, DF, DM sono previsti promozioni dirette, Play off Promozione, Play Out Retrocessione e retrocessioni dirette.

La definizione di promozioni e retrocessioni dirette e le formule di svolgimento delle fasi di Play Off/Out verranno deliberate dal CR Piemonte in presenza dell'organico di fatto e comunicate ufficialmente entro il 30 settembre 2024.